



# 信期国际交易宝 WEB 版 交易操作手册

捷利港信软件(深圳)有限公司

## 目录

1.登录 .....	1
1.1 行情+交易登录.....	1
1.2 双重验证登录.....	1
2. 交易.....	2
2.1 买入.....	2
2.2 卖出.....	4
2.3 改单.....	5
2.4 撤单.....	6
3.资金股份.....	7
3.1 账户资金详细.....	7
4.查询 .....	7
4.1 今日委托.....	7
4.2 今日成交.....	8
4.3 历史委托.....	8
4.4 今日流水.....	8
4.5 历史流水.....	9
5.IPO.....	9
5.1 新股申购.....	9
5.2 我的申购.....	10
6. 多币种.....	11
7.修改密码.....	11
8.其他交易功能.....	11
8.1 子交易账号切换.....	11
8.2 锁定交易.....	12
8.3 迷你交易窗口.....	12
8.4 退出交易账号.....	13
9.设置 .....	13
10. 重置密码.....	14

# 1. 登录

## 1.1 行情+交易登录

使用浏览器打开信期国际证券的登录界面，输入交易账号、登录密码，点击登录后弹出免责声明，阅读完成后点击**同意**，登录成功并进入交易界面。

免责声明界面，点击**同意**则成功登录，点击**不同意**则登录失败，返回登录界面。

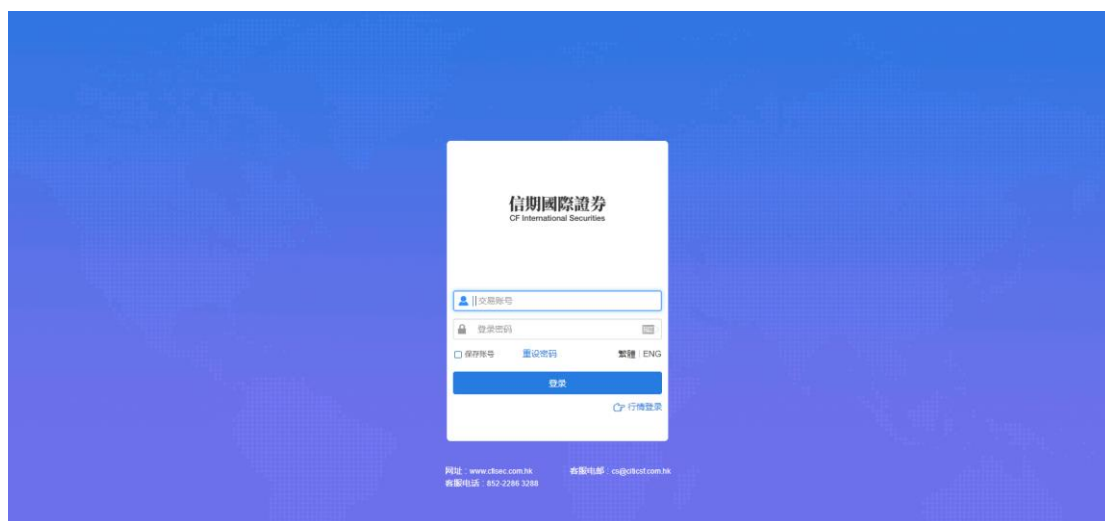

## 1.2 双重验证登录

使用浏览器进入信期国际证券登录界面，输入交易账号、登录密码，点击登录弹出双重验证窗口，邮箱/手机收到验证，输入正确的**验证码**，点击登入弹出免责声明，阅读完成后点击**同意**，登录成功并进入交易界面。



## 2. 交易

点击左侧的**交易**，弹出交易界面，可自由进行买入卖出、查询持仓明细、新股申购、出入金、修改密码等功能。

交易界面可与左侧的自选、行情、排行、资讯、设置等功能同时进行交易。

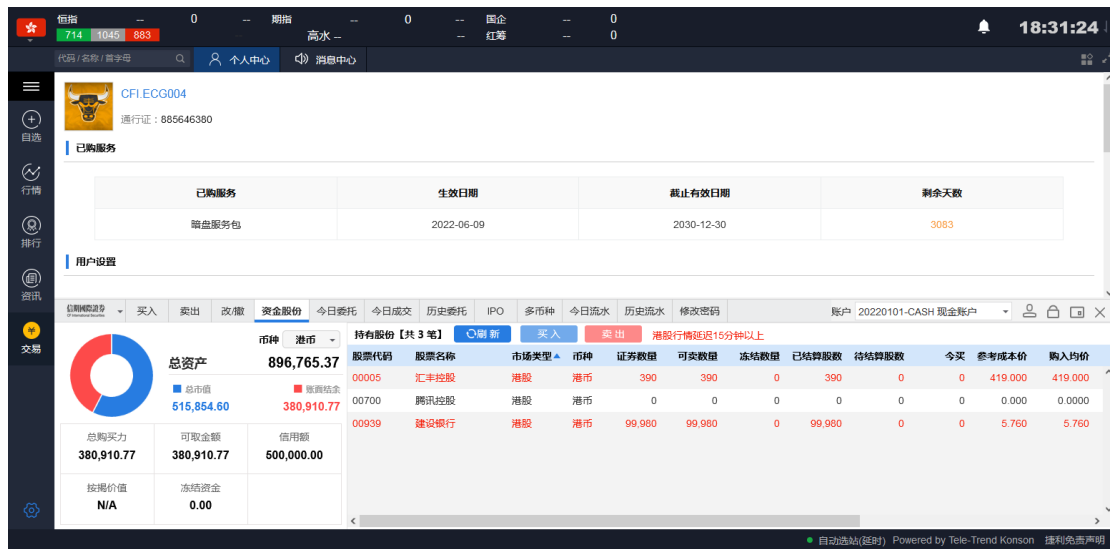

### 2.1 买入

点击交易界面的**买入**，进行委托下单操作，选择交易市场、交易盘型、输入股票代码、买入价格、股数，点击**买入**，进入“买入确认”界面，点击**确定**，即可完成此笔交易。

港股实时行情可自动获取当前报价价格，延迟行情需要点击**点击报价**获取当前报价价格（点击报价次数：在开市时段，点击一次，次数就减少一次，用完需充值）。

港股买入：



沪深股通可自动获取当前报价价格。

沪深股通买入：

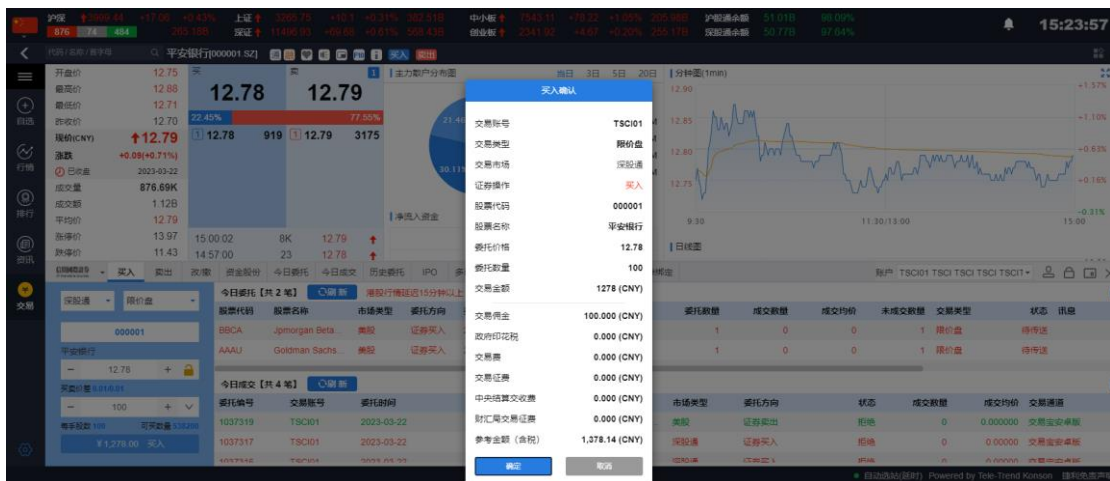

如有美股实时行情可自动获取当前报价价格。

美股买入：



## 2.2 卖出

点击交易界面的**卖出**，进行委托下单操作，选择交易市场、交易盘型、输入股票代码、买入价格、股数，点击**卖出**，进入“卖出确认”界面，点击**确定**，即可完成此笔交易。

港股实时行情可自动获取当前报价价格，延迟行情需要点击**点击报价**获取当前报价价格（点击报价次数：在开市时段，点击一次，次数就减少一次，用完需充值）。

港股卖出：

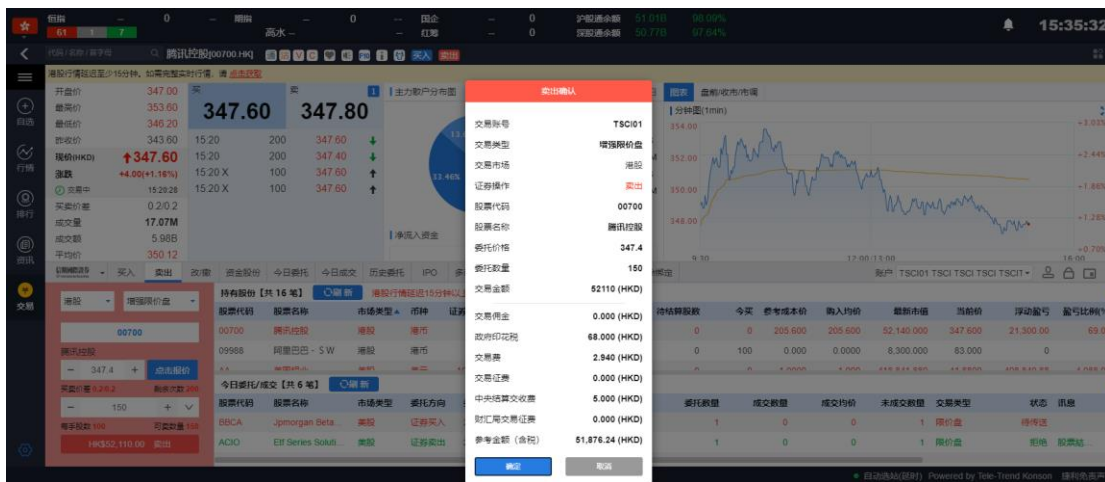

沪深股通可自动获取当前报价价格。

沪深股通卖出：

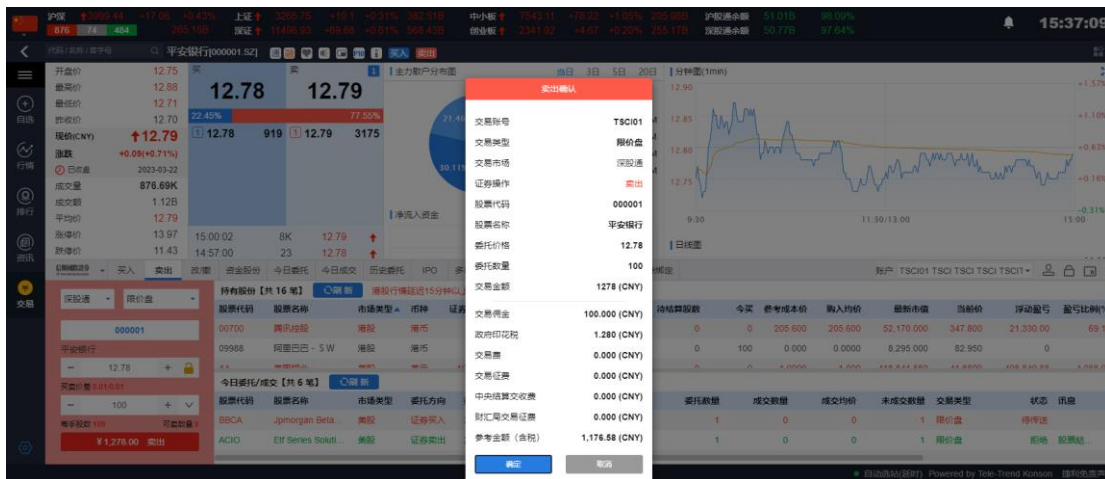

如有美股实时行情可自动获取当前报价价格。

美股卖出：

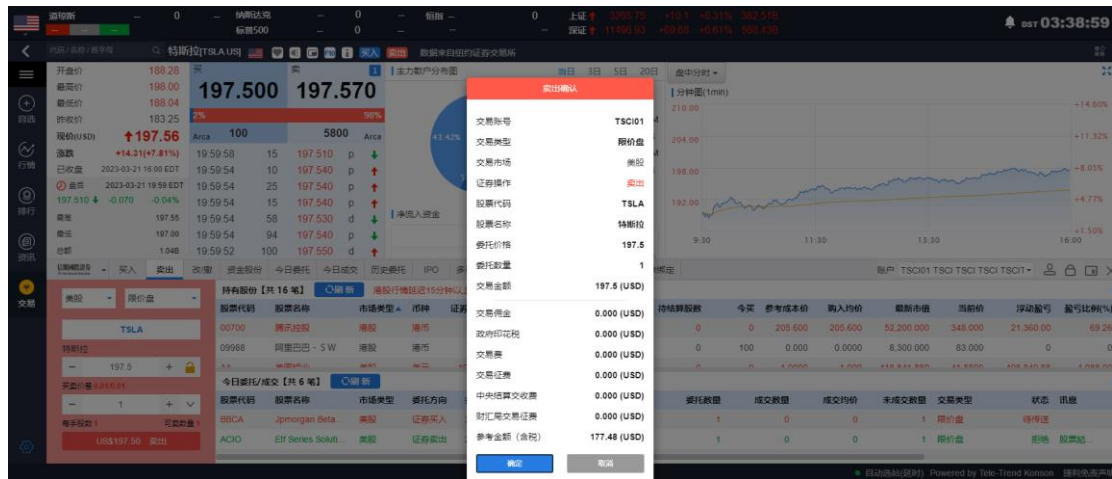

## 2.3 改单

在交易界面，点击**改/撤**，在改/撤界面任意点击右边未成交的委托订单，自动带入该订单的原信息，对价格、数量进行更改，点击左下角**改单**，依次操作即可完成改单。

部分成交的订单，若须改单数量要大于已成交部分数量的订单，否则不能进行改单。

港股改单：



美股改单：





## 2.4 撤单

在交易界面点击**改/撤**，在改/撤界面任意点击右边未成交的委托订单，自动带入该订单的原信息，点击左下角/订单上方的**撤单**，依次操作即可完成撤单操作。

在交易界面点击**今日委托**，在今日委托界面，任意点击一条股票订单点击上方的**撤单**，依次操作即可完成撤单。

港股撤单：



美股撤单：



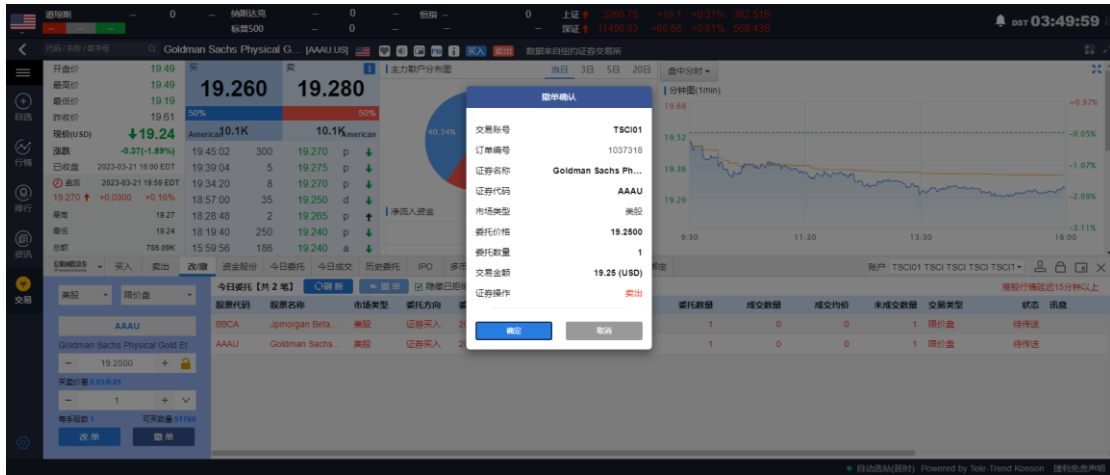

## 3. 资金股份

### 3.1 账户资金详细

在交易界面点击**资金股份**，可查看账号的资金详情信息及持有股份。点击任意一条持有股票，点击上方的**买入**、**卖出**，可快速的切换到买入、卖出界面。



## 4. 查询

### 4.1 今日委托

在交易界面中点击**今日委托**，可查看当日委托订单记录及成交明细。

可对今日委托的订单进行筛选，勾选上方的“**隐藏已拒绝**、**已取消**、**已成交**”，即可查看过滤后的今日委托订单。

在今日委托中任意选中一条未成交的订单，点击上方的**撤单**即可进行撤单操作。



## 4.2 今日成交

在交易界面中点击**今日成交**，可查看当天已成交的订单详情。



## 4.3 历史委托

在交易界面中点击**历史委托**，可查看历史委托订单详情。

可对历史委托订单进行期间内容的查询，查询时间为 90 天。（起止时间不限）



## 4.4 今日流水

在交易界面中点击**今日流水**，可查看今日流水订单详情。

发生时间	流水详情	业务名称	市场类型	股票代码	股票名称	发生股数	币种	交易均价	发生金额	清算日期	流水号
2022-07-18 00:00:00	Transfer to Securities Settlement Acco...	提款	港股	00001	CKH HOLDI...	0.00	港币	0.00	-58,226.74	2022-07-18 00:00:00	10082
2022-07-18 00:00:00	Dividend/Interest 00001 CKH HOLDIN...	股息利息	港股	00001	CKH HOLDI...	0.00	港币	0.00	58,226.74	2022-07-18 00:00:00	10082
2022-06-30 00:00:00	Interest Received 利息收入	利息发布	港股			0.00	港币	0.00	120,312.90	2022-06-30 00:00:00	10000...
2021-02-12 00:00:00	Interest Received 利息收入	利息发布	港股			0.00	港币	0.00	1,894,705.85	2021-02-12 00:00:00	10000...
2021-02-01 00:00:00	Transfer to Securities Settlement Acco...	提款	港股	00005	HSBC HOL...	0.00	港币	0.00	-3,895.20	2021-02-01 00:00:00	10042
2021-02-01 00:00:00	Dividend/Interest 00005 HSBC HOLDI...	股息利息	港股	00005	HSBC HOL...	0.00	港币	0.00	3,895.20	2021-02-01 00:00:00	10042
2021-02-01 00:00:00	Transfer to Securities Settlement Acco...	提款	港股	00001	CKH HOLDI...	0.00	港币	0.00	-31,254.70	2021-02-01 00:00:00	10064

## 4.5 历史流水

在交易界面中点击**历史流水**，可查看历史流水订单详情。

可对历史流水进行期间查询，查询时间为 90 天（起止时间不限）

发生时间	流水详情	业务名称	市场类型	股票代码	股票名称	发生股数	币种	交易均价	发生金额	清算日期	流水号
2022-07-18 00:00:00	Transfer to Securities Settlement Acco...	提款	港股	00001	CKH HOLDI...	0.00	港币	0.0000	-58,226.74	2022-07-18 00:00:00	10082
2022-07-18 00:00:00	Dividend/Interest 00001 CKH HOLDIN...	股息利息	港股	00001	CKH HOLDI...	0.00	港币	0.0000	58,226.74	2022-07-18 00:00:00	10082

## 5. IPO

### 5.1 新股申购

交易界面点击**IPO**，选择股票列表中任意选择一只股票，点击**申购**，依次操作并完成新股申购。

操作流程：

选择可申购的股票点击**申购**，弹出风险披露及免责声明，阅读并接受后进入到公开申购界面，选择申购方式和申购数量点击**确定**，阅读用户确认书并确认申购信息即可完成申购。

股票代码	股票名称	状态	市场	币种	每手股数	招股价格	申购开始时间	申购截止时间	招股日期	缴款日期	派发日期
00005	HSBC HOLDINGS	可申购	港股	HKD	400	50.000-60.000	2021-02-01 00:00	2022-12-31 11:00	2022/12/31 11:00	2023/01/15	2023/0
00001	CKH HOLDINGS	可申购	港股	HKD	500	500.000-600.000	2021-02-01 00:00	2022-12-31 11:00	2022/12/31 11:00	2023/02/02	2023/0

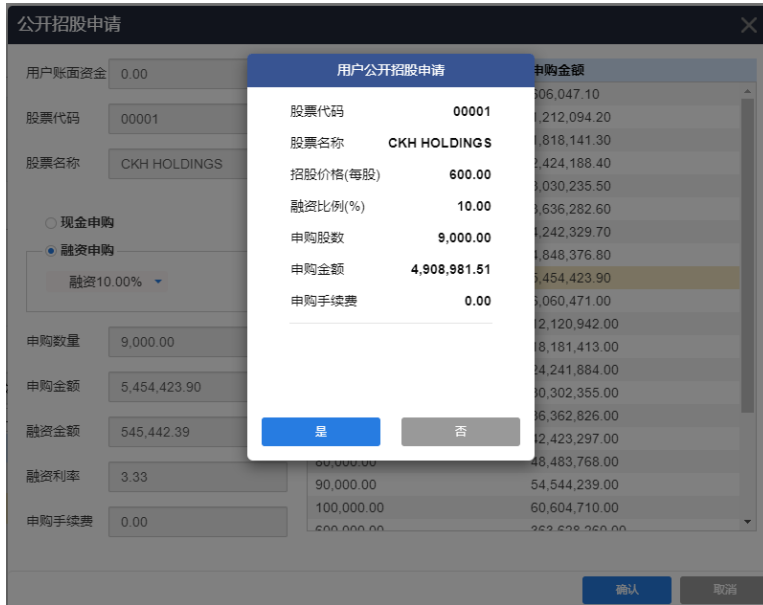

## 5.2 我的申购

交易界面点击 **IPO** 进入 IPO 主界面，点击**我的认购**，可进行查询新股申购记录。查询时间为 90 天(起止时间不限)

在我的申购界面中，点击上方的**招股**，可返回申购界面。

股票代码	股票名称	市场	招股价格	申购数量	中签数量	中签价格	申购状态	申购日期	币种	申请金额
02816	X DBCSI300REAL	港股	15.500-18.000	2,000	0	0.000	已冻结	2022-03-25 17:20:32	HKD	
01816	CGN POWER	港股	95.000-120.000	100	0	0.000	已取消	2022-03-24 17:09:03	HKD	
01816	CGN POWER	港股	95.000-120.000	500	0	0.000	已取消	2022-03-24 13:59:04	HKD	
02816	X DBCSI300REAL	港股	15.500-18.000	2,000	0	0.000	已取消	2022-03-24 13:56:14	HKD	
00816	JINMAO SERVICES	港股	8.140-8.140	1,000	0	0.000	已冻结	2022-03-23 17:42:18	HKD	
00816	JINMAO SERVICES	港股	8.140-8.140	1,000	0	0.000	已取消	2022-03-23 17:25:47	HKD	
00816	JINMAO SERVICES	港股	8.140-8.140	1,000	0	0.000	已取消	2022-03-22 18:55:17	HKD	

选中一只已申购的股票可点击上方**撤单**，也可点击股票名称前的**明细**查看申购详细信息。

股票代码	股票名称	市场	招股价格	申购数量	中签数量	中签价格	申购状态	申购日期	币种	申请金额
02816	X DBCSI300REAL	港股	15.500-18.000	2,000	0	0.000	已冻结	2022-03-25 17:20:32	HKD	
01816	CGN POWER	港股	95.000-120.000	100	0	0.000	已取消	2022-03-24 17:09:03	HKD	
01816	CGN POWER	港股	95.000-120.000	500	0	0.000	已取消	2022-03-24 13:59:04	HKD	
02816	X DBCSI300REAL	港股	15.500-18.000	2,000	0	0.000	已取消	2022-03-24 13:56:14	HKD	
00816	JINMAO SERVICES	港股	8.140-8.140	1,000	0	0.000	已冻结	2022-03-23 17:42:18	HKD	
00816	JINMAO SERVICES	港股	8.140-8.140	1,000	0	0.000	已取消	2022-03-23 17:26:47	HKD	
00816	JINMAO SERVICES	港股	8.140-8.140	1,000	0	0.000	已取消	2022-03-22 18:55:17	HKD	

## 6. 多币种

交易界面点击**多币种**，可查看各币种的结余信息。

币种	购买力	结算结余	可取金额	今日买入	今日卖出	今日确认买入	今日确认卖出	未结算买入	未结算卖出	已结算金额
美元	10,999,999.00	10,999,999.00	10,999,999.00	0.00	0.00	0.00	0.00	0.00	0.00	10,999,999.00
港币	73,121,173.00	73,164,834.17	73,121,173.00	251,695.42	303,804.73	208,034.25	62,285.09	-9,249,402.60	-7,273,741.90	73,310,580.33
人民币	10,999,999.00	10,999,999.00	10,999,999.00	0.00	0.00	0.00	0.00	0.00	0.00	10,999,999.00

## 7. 修改密码

交易界面中点击**修改密码**，进入修改密码界面，根据**密码规则提示**依次输入旧密码、新密码、确认新密码，点击**确定**，即可完成修改密码。

## 8. 其他交易功能

### 8.1 子交易账号切换



交易界面点击右上角的**账户**，即可选择子账户切换交易。

## 8.2 锁定交易

交易界面中点击右上角的“”，即可锁住交易界面；锁定交易后，若要继续进行交易操作，输入登录密码即可继续进行交易操作。



## 8.3 迷你交易窗口

交易界面点击右上角的迷你窗口“”即可切换迷你交易窗口，在闪电交易点击“”可恢复原样。

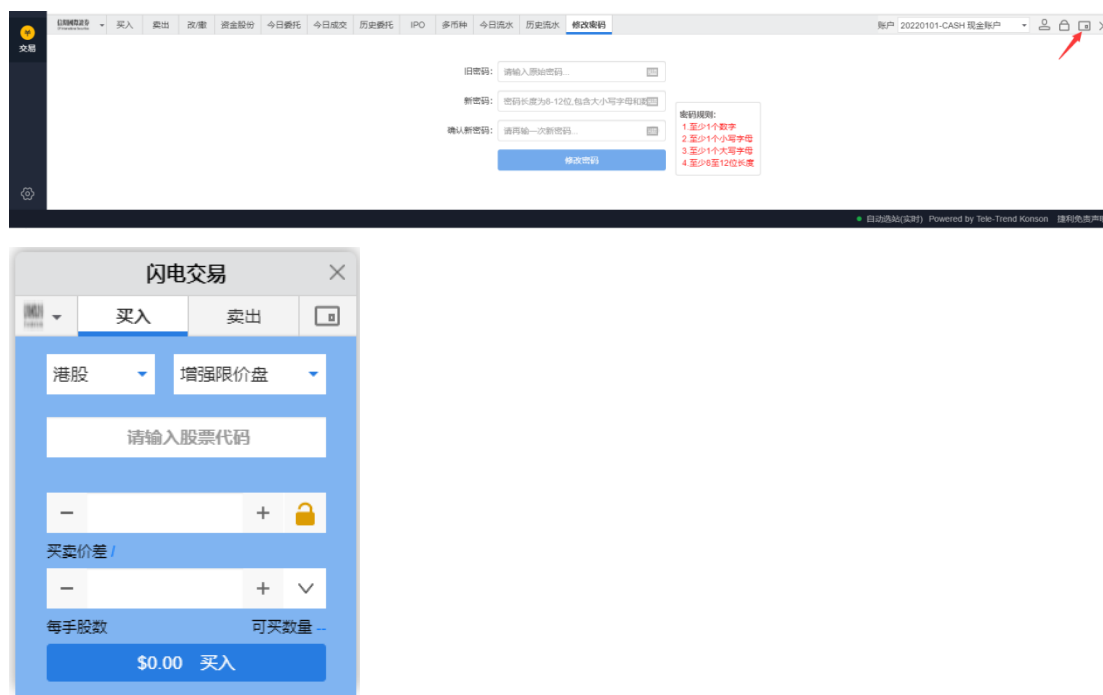

## 8.4 退出交易账号

退出交易账号，在交易界面左上角中点击下拉框，点击退出**退出交易**，即可退出交易账号，行情不退。



若要重新登录，点击左侧的**交易**，重新输入账号及密码，即可登录交易。



## 9. 设置

点击左下角的**设置** ，进入用户设置界面  
 在设置界面中可了解该用户已购买的服务包  
 可进行语言设置：繁体、简体(默认显示)、英文(English)  
 可设置股票涨跌背景：红涨绿跌、绿涨红跌  
 可设置主题背景：白天模式、夜间模式





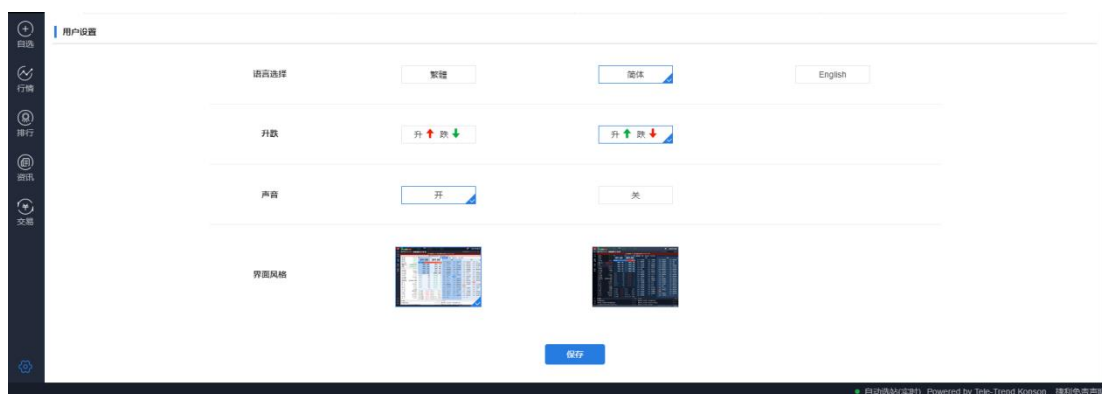

## 10. 重置密码

使用浏览器打开信期国际证券网页版，在登录界面点击**重设密码**，在重置密码界面，输入用户账号、已登记之邮箱、身份证证明文件、选择出生年月，点击确定即可完成重置密码功能。

**信期國際證券**  
CF International Securities

交易账号  
登录密码  
 保存账号 **重设密码** 繁體 | ENG  
登录  
行情登录

网址: www.cfisec.com.hk 客服电话: 852-2286 3288  
客服电邮: cs@cficst.com.hk

### 重置密码

用户账号:

已登记邮箱:

身份证证明文件:

出生年月:  
2022-07-01

确定 取消

备注:  
1. 身份证证明文件: 包括所有括号 (英文状态) 及大小写字母, 例如, A1234567 (8)  
2. 出生年月: 例如, 2000-01-01